



MINISTÉRIO DA EDUCAÇÃO
SECRETARIA DE EDUCAÇÃO PROFISSIONAL E TECNOLÓGICA
INSTITUTO FEDERAL DE EDUCAÇÃO, CIÊNCIA E TECNOLOGIA DE MINAS GERAIS
Reitoria
Av. Professor Mário Werneck, 2590 - Bairro Buritis - CEP 30575-180 - Belo Horizonte - MG
(31) 2513-5105 - www.ifmg.edu.br

PORTARIA Nº 1186 DE 04 DE NOVEMBRO DE 2022

Dispõe sobre Aprovação do Regimento Interno do *Campus* Avançado Ponte Nova do Instituto Federal de Educação, Ciência e Tecnologia de Minas Gerais e Revogação da Portaria nº 1100 de 10 de outubro de 2022.

O REITOR DO INSTITUTO FEDERAL DE EDUCAÇÃO, CIÊNCIA E TECNOLOGIA DE MINAS GERAIS, no uso das atribuições que lhe são conferidas pelo **Estatuto da Instituição, republicado com alterações no Diário Oficial da União do dia 08/05/2018, Seção 1, Páginas 09 e 10**, e pelo Decreto de 17 de setembro de 2019, publicado no DOU de 18 de setembro de 2019, Seção 2, página 01,

considerando a Lei nº 11.892, de 29 de dezembro de 2008, que institui a Rede Federal de Educação Profissional, Científica e Tecnológica;

considerando o Decreto nº 9.739, de 28 de março de 2019, que estabelece medidas de eficiência organizacional para o aprimoramento da administração pública federal direta, autárquica e fundacional, estabelece normas sobre concursos públicos e dispõe sobre o Sistema de Organização e Inovação Institucional do Governo Federal - SIORG;

considerando o Decreto nº 10.825, de 05 de outubro de 2021, que regulamenta a Lei nº 14.204, de 16 de setembro de 2021, que simplifica a gestão de cargos em comissão e de funções de confiança na administração pública federal direta, autárquica e fundacional, e altera o Decreto nº 9.739, de 28 de março de 2019;

considerando o Decreto 10.139, de 28 de novembro de 2019, que dispõe sobre a revisão e a consolidação dos atos normativos inferiores a decreto;

considerando o Estatuto do IFMG, Resolução CONSUP nº 12, de 02 de maio de 2018;

considerando o Regimento Geral do IFMG, Resolução CONSUP nº 20, de 08 de outubro de 2021;

RESOLVE:

Art. 1º REVOGAR a Portaria 1100 de 10 de outubro de 2002, que dispõe sobre Aprovação do Regimento Interno do *Campus* Avançado Ponte Nova do Instituto Federal de Educação, Ciência e Tecnologia de Minas Gerais.

Art. 2º APROVAR o Regimento Interno do *Campus* Avançado Ponte Nova do Instituto Federal de Educação, Ciência e Tecnologia de Minas Gerais, parte integrante desta Portaria.

Art. 3º Esta Portaria entra em vigor na data de sua publicação.

REGIMENTO INTERNO DO *CAMPUS* AVANÇADO PONTE NOVA

TÍTULO I - DO REGIMENTO INTERNO E SEUS OBJETIVOS

Art. 1º Este Regimento Interno disciplina as instâncias colegiadas e as competências das unidades organizacionais do *Campus* Avançado Ponte Nova, unidade descentralizada do Instituto Federal de Educação, Ciência e Tecnologia de Minas Gerais (IFMG) com o objetivo de complementar e normatizar as disposições estatutárias e regimentais.

Parágrafo único. O IFMG, instituição de educação profissional e tecnológica e *multicampi*, tem suas finalidades, características e objetivos dispostos na lei de criação dos Institutos Federais e nas disposições estatutárias.

TÍTULO II - DA ADMINISTRAÇÃO DO *CAMPUS* AVANÇADO PONTE NOVA

Art. 2º O *Campus* Avançado Ponte Nova compõe, juntamente com a unidade IFMG-Reitoria e demais *campi*, o IFMG, criado por meio da Lei Federal nº 11.892, de 29 de dezembro de 2008.

Parágrafo único. O *Campus* Avançado Ponte Nova tem sede e foro no município de Ponte Nova, Estado de Minas Gerais, localizado na Praça José Emiliano Dias, nº 87, Centro, CEP 35430-034.

Art. 3º A administração do *Campus* Avançado Ponte Nova será exercida pelo Diretor de *Campus* Avançado na unidade organizacional IFMG - *Campus* Avançado Ponte Nova, por gestão delegada, se aplicável, conforme disposições estatutárias, assessorado e referendado pelo Conselho Acadêmico.

Art. 4º O *Campus* Avançado Ponte Nova terá a seguinte estrutura organizacional básica:

- I – Conselho Acadêmico;
- II - Demais Órgãos Colegiados;
- III - Unidades Organizacionais.

CAPÍTULO I - DO CONSELHO ACADÊMICO

Art. 5º O Conselho Acadêmico é o órgão consultivo e deliberativo no âmbito do *Campus* cujo objetivo é assessorar a gestão administrativa e acadêmica do *Campus* Avançado Ponte Nova.

Art. 6º Compete ao Conselho Acadêmico:

- I. implementar as políticas institucionais referentes ao ensino, à pesquisa, à extensão e à administração, no âmbito do *Campus*;
- II. acompanhar e avaliar o desempenho do *Campus* quanto às diretrizes, objetivos estratégicos e metas estabelecidas no Plano de Desenvolvimento Institucional;
- III. aprovar o calendário acadêmico;
- IV. deliberar sobre os casos omissos e as dúvidas suscitadas na aplicação deste Regimento.

Art. 7º O Conselho Acadêmico terá a seguinte composição:

- I. Diretor de *Campus* Avançado, que o preside;

II. um representante para cada uma das áreas de: ensino, pesquisa, extensão e administração, indicado pelo Diretor do *Campus* Avançado, conforme estrutura organizacional do *campus*.

III. um representante do corpo docente, em efetivo exercício, indicados por seus pares;

IV. um representante do corpo técnico-administrativo, em efetivo exercício, indicados por seus pares; e

V. um representante do corpo discente, regularmente matriculados e indicados por seus pares.

§1º Para cada membro efetivo do Conselho Acadêmico haverá um suplente, cuja designação obedecerá às normas previstas para os titulares, com exceção do presidente que terá, em sua falta e impedimentos legais, o seu substituto formalmente nomeado.

§2º As normas de funcionamento do Conselho Acadêmico serão estabelecidas em regulamento próprio, observadas as disposições estatutárias e regimentais.

§3º Em situações de urgência ou de interesse do *Campus*, o Diretor de *Campus* Avançado poderá tomar decisões ad referendum do Conselho Acadêmico.

CAPÍTULO II - DOS DEMAIS ÓRGÃOS COLEGIADOS

Art. 8º Para apoiar a gestão acadêmica e administrativa, o *Campus* Avançado Ponte Nova conta ainda com os seguintes órgãos colegiados:

I - Colegiado de Curso - órgão consultivo e deliberativo nas atividades de ensino no âmbito do curso, no limite das competências de seu regulamento, constituído para cada um dos cursos técnicos e superiores;

II - Conselho de Classe - órgão consultivo na avaliação do processo ensino-aprendizagem e da prática docente da Educação Básica;

III - Núcleo Docente Estruturante (NDE) - atua no processo de concepção, implantação, consolidação, atualização e avaliação do projeto pedagógico dos cursos (PPC) superiores;

IV - Núcleo de Atendimento às Pessoas com Necessidades Específicas (NAPNEE) - articula as ações de inclusão, acessibilidade e atendimento educacional especializado (AEE);

V - Comissão Própria de Avaliação Local (CPA Local) - assessora a CPA Central na formulação e no acompanhamento dos processos de avaliação internos da instituição, de sistematização e de prestação das informações solicitadas pelo Instituto Nacional de Estudos e Pesquisas Educacionais do Ministério da Educação (INEP/MEC);

VI - Comissão Permanente de Pessoal Docente Local (CPPD Local) - assessora a CPPD Central na formulação e no acompanhamento da execução da política de pessoal docente;

VII – Comissão Interna de Supervisão da Carreira dos Cargos Técnico-Administrativos em Educação Regional (CIS - Regional) - assessora a CIS Central no acompanhamento, orientação, fiscalização e avaliação da implementação do Plano de Carreira dos Técnicos Administrativos em Educação (PCCTAE);

Parágrafo único. Os demais órgãos colegiados de que trata o *caput* terão sua composição, competências e funcionamento definidos em seus regulamentos próprios, observadas as disposições estatutárias e regimentais.

CAPÍTULO III - DAS UNIDADES ORGANIZACIONAIS

Art. 9º O IFMG – *Campus* Avançado Ponte Nova tem sua estrutura organizacional aprovada pelo Conselho Superior:

1. IFMG - *Campus* Avançado Ponte Nova

1.1. Diretoria de Ensino

1.2. Setor de Extensão, Pesquisa, Inovação e Pós-Graduação

1.3. Seção de Administração e Planejamento

§ 1º. Os cargos de direção e funções gratificadas do *Campus* Avançado Ponte Nova serão nomeados pelo Diretor do *Campus* Avançado, por delegação, se aplicável, de competências do Reitor e terão substitutos legalmente constituídos em suas ausências ou impedimentos.

§ 2º. A Função Comissionada de Coordenação de Curso (FCC) não constitui uma unidade organizacional e tem sua organização por áreas e regras de funcionamento estabelecidas pelo Conselho Acadêmico e/ou Dirigente do *Campus*, em conformidade com a legislação aplicável.

Seção I - IFMG - *Campus* Avançado Ponte Nova

Art. 10 Compete ao IFMG - *Campus* Avançado Ponte Nova, unidade descentralizada vinculada à unidade IFMG-Reitoria:

I. Administrar as atividades acadêmicas e administrativas do *Campus* em conformidade com as diretrizes do Conselho Superior e demais órgãos colegiados, com o Estatuto e Regimentos e com o Projeto Pedagógico Institucional e o Plano de Desenvolvimento Institucional do IFMG;

II. fomentar o contínuo aperfeiçoamento e desenvolvimento das atividades de ensino, pesquisa e extensão no *Campus*;

III. estimular o aprimoramento da gestão orçamentária, financeira e patrimonial, da gestão de pessoal e das ações de desenvolvimento institucional, de comunicação e de tecnologia da informação no *Campus*;

IV. implementar políticas institucionais, coordenar e fiscalizar a execução das atividades administrativa e acadêmicas do *Campus*;

V. promover o planejamento, a integração e a cooperação mútua entre as unidades organizacionais que compõem o IFMG;

VI. orientar os setores administrativo, de ensino, pesquisa e extensão para a correta utilização da identidade visual do IFMG nas ações e nos projetos desenvolvidos no *Campus*;

VII. participar do planejamento e execução de ações de comunicação institucional;

VIII. apoiar projetos e ações de marketing e comunicação social;

IX. divulgar editais, processos seletivos, concursos públicos, campanhas e ações institucionais do *Campus* e do IFMG;

X. garantir a atualização das informações no portal institucional do *Campus*, conforme necessidade e demanda das unidades organizacionais;

XI. noticiar, através das mídias digitais, dos meios de comunicação próprios e da assessoria de imprensa, acontecimentos e ações pedagógicas e administrativas do *Campus*;

XII. alinhar com a Diretoria de Comunicação da Reitoria projetos e ações de divulgação institucional;

XIII. atuar nos programas, projetos e ações propostos e executados pela Coordenadoria de Desenvolvimento de Pessoas;

XIV. observar e executar os processos junto à Coordenadoria de Gestão da Folha de Pagamento;

XV. organizar os trabalhos de Tecnologia da Informação do *Campus*, auxiliando e fornecendo suporte técnico nas atividades administrativas, de ensino, pesquisa e extensão;

XVI. acompanhar o uso dos equipamentos de Tecnologia da Informação e responsabilizar-se pela manutenção técnica e preventiva desses;

XVII. garantir a execução das políticas de segurança e uso aceitável para os recursos computacionais;

XVIII. zelar pela integridade e segurança dos dados institucionais armazenados.

§ 1º O Diretor de *Campus* Avançado responde solidariamente ao Reitor por seus atos de gestão, no limite da delegação.

§ 2º Nos impedimentos eventuais, o Diretor de *Campus* Avançado terá suas atribuições assumidas pelo substituto.

§ 3º Para a eficácia administrativa e como medida de descentralização, o Diretor de *Campus* Avançado poderá delegar atribuições executivas aos diretores, coordenadores, chefes e supervisores de diretoria/coordenadoria/setor/seção/departamentos/núcleo do *Campus*, para a prática de atos nas áreas acadêmica e administrativa.

Subseção I – Diretoria de Ensino

Art. 11 Compete à Diretoria Ensino, vinculada ao IFMG – *Campus* Avançado Ponte Nova:

I. representar o *Campus* em reuniões e eventos relacionados à área do ensino na Reitoria, realizados pelas Pró-Reitorias de Ensino, Administração, Extensão e Pesquisa, Inovação e Pós-Graduação;

II. apoiar a Direção na elaboração das políticas educacionais do *Campus*;

III. auxiliar na elaboração do orçamento e do planejamento anual do *Campus*;

IV. elaborar editais e normas do *Campus*, decorrentes das atividades de Ensino;

V. participar do processo de seleção de docentes efetivos e substitutos, assim como da avaliação dos docentes em exercício;

VI. participar da avaliação de estágios probatórios sob sua diretoria;

VII. analisar e emitir pareceres relativos a documentos: processos, requerimentos, matrizes curriculares, planos de cursos e projetos específicos em observância à legislação educacional vigente;

VIII. apoiar as Coordenações de Cursos na execução dos regulamentos, normas, encaminhamento dos processos de reconhecimento e renovação de reconhecimento dos cursos e avaliação, bem como orientá-las sobre o seu desenvolvimento;

IX. incentivar e promover ações, devidamente planejadas, que venham a contribuir para o crescimento, o fortalecimento e o desenvolvimento acadêmico de todos os níveis de ensino;

X. participar da elaboração do Calendário Acadêmico dos Cursos ofertados no *Campus*, respeitando a legislação vigente;

XI. auxiliar as coordenações de curso na elaboração do horário de aulas e coordenar os processos administrativo-pedagógicos necessários para a realização das aulas;

XII. solicitar e publicar, semestralmente, o Relatório de Individual de Trabalho (RIT) de cada docente, para fins de transparência das atividades exercidas, informando quaisquer descumprimentos das ações previstas nos regulamentos institucionais aos setores competentes;

XIII. organizar reuniões administrativo-pedagógicas;

XIV. coordenar a elaboração e atualização de projetos pedagógicos de cursos, com base no Projeto Pedagógico Institucional, no Plano de Desenvolvimento Institucional e nas normativas pertinentes à Educação;

XV. implementar ações que possibilitem a atualização do acervo bibliográfico e outros recursos didáticos do *Campus*;

XVI. desenvolver políticas que visem à diminuição dos casos de evasão e retenção nos ciclos, que promovam o êxito dos estudantes;

XVII. participar ou indicar representante para os Colegiados de Curso;

XVIII. participar do Conselho de Classe;

XIX. coordenar, com o apoio dos docentes, o Programa Nacional do Livro Didático (PNLD) no *Campus*.

XX. reunir-se com os representantes de turma, propondo soluções para dificuldades apresentadas;

XXI. acompanhar os processos seletivos para ingresso nos cursos;

- XXII. propor a abertura e a extinção de oferta de vagas de cursos no âmbito do IFMG - *Campus* Avançado Ponte Nova;
- XXIII. acompanhar, junto ao Controle e Registro Acadêmico, o cumprimento do Regimento de Ensino;
- XXIV. acompanhar o funcionamento dos setores, seções, ambientes e recursos didáticos sob sua responsabilidade;
- XXV. planejar e normatizar, em conjunto com a Direção do *Campus* e a Seção de Administração e Planejamento, a utilização e a modernização dos ambientes didáticos;
- XXVI. participar, auxiliar e acompanhar as ações do Programa de Assistência Estudantil e do Programa Nacional de Alimentação Escolar (PNAE) do *Campus*;

Subseção II – Seção de Extensão, Pesquisa, Inovação e Pós-Graduação

Art. 12 Compete à Seção de Extensão, Pesquisa, Inovação e Pós-Graduação, vinculada ao IFMG – *Campus* Avançado Ponte Nova:

- I. contribuir com a elaboração e condução da política institucional de extensão, pesquisa, inovação e pós-graduação do IFMG e executá-la no *Campus*;
- II. propor a elaboração de editais relacionados à extensão, à pesquisa e à inovação, bem como sua divulgação, publicação e acompanhamento;
- III. estimular e colaborar com a criação de programas e cursos de Formação Inicial e Continuada (FIC) e cursos de pós-graduação no *Campus*, bem como promover a articulação com outras instituições da rede federal de educação tecnológica;
- IV. divulgar e promover editais, políticas de extensão, de pesquisa e inovação locais, regionais, nacionais e internacionais;
- V. fomentar projetos de extensão, de pesquisa, inovação e empreendedorismo, os grupos de pesquisa, a incubação de empresas e a estruturação de ambientes de pesquisa e inovação no *Campus*;
- VI. apoiar a proteção da propriedade intelectual e sua transferência tecnológica de pesquisas realizadas no *Campus*;
- VII. estimular a internacionalização do IFMG *Campus* Avançado Ponte Nova por meio de ações de cooperação interinstitucionais, da divulgação científica e da qualificação dos servidores;
- VIII. incrementar ações que garantam a articulação entre o ensino, a pesquisa e a extensão;
- IX. fomentar e acompanhar programas, projetos e demais ações de extensão, pesquisa e inovação desenvolvidas no *Campus*;
- X. criar parcerias com outras instituições e empresas para o desenvolvimento de estágios, articulados com a área de ensino e pesquisa;
- XI. apoiar políticas de permanência e êxito no *Campus*;
- XII. auxiliar na elaboração do orçamento e do planejamento anual do *Campus*;
- XIII. elaborar as diretrizes e normas para implantação de cursos de Formação Inicial e Continuada (FIC) e cursos de pós-graduação;
- XIV. auxiliar na implantação e o funcionamento de cursos de pós-graduação através da criação e atualização de regulamentos em consonância com o Plano de Desenvolvimento Institucional (PDI);
- XV. incentivar, organizar e acompanhar a participação de pesquisadores em eventos e programas de pesquisas, envolvendo intercâmbio e/ou cooperação técnica entre instituições congêneres;
- XVI. representar o *Campus* junto ao Núcleo de Inovação Tecnológico, Comitê de Pesquisa, Inovação e Pós-Graduação do IFMG e demais fóruns de Pesquisa;

- XVII. celebrar e acompanhar convênios e a realização de estágios nos quais se explicitem o processo educativo compreendido na Proposta Pedagógica dos cursos;
- XVIII. manter uma política de oferta de cursos na formação inicial e continuada de trabalhadores, adequados às necessidades comunitárias e empresariais;
- XIX. fornecer mecanismos para apoio e desenvolvimento de ações envolvendo a comunidade acadêmica, setores públicos e privados, promovendo o intercâmbio e a divulgação das experiências;
- XX. manter e atualizar o programa de acompanhamento de egressos;
- XXI. processar e gerenciar, a partir de plano elaborado pelos solicitantes, programa de visitas técnicas para discentes;
- XXII. acompanhar o trabalho realizado pelas empresas juniores, constituídas e gestadas por discentes do *Campus*, orientando e institucionalizando suas ações;

Subseção III – Seção de Administração e Planejamento

Art. 13 Compete à Seção de Administração e Planejamento, vinculada ao IFMG – *Campus* Avançado Ponte Nova:

- I. assessorar a Direção em assuntos relacionados à administração patrimonial e financeira do *Campus*, bem como participar das atividades relativas ao orçamento;
- II. participar da elaboração e execução do orçamento anual do *Campus*;
- III. subsidiar a Direção do *Campus* Avançado com informações referentes à previsão e à realização de todos os recursos destinados ao *Campus*;
- IV. coordenar e elaborar, em conjunto com a Direção e os demais setores, o planejamento estratégico anual e os relatórios gerenciais do *Campus*;
- V. compatibilizar o plano diretor do *Campus* com as metas estabelecidas em conjunto com a Direção;
- VI. coordenar o planejamento anual do *Campus*;
- VII. participar das licitações necessárias à aquisição, alienação de materiais e contratação de obras ou serviços, na forma da legislação vigente;
- VIII. orientar aos fiscais sobre o cumprimento das condições estabelecidas nos contratos de prestação de serviços celebrados pelo *Campus* e que estejam sob sua responsabilidade;
- IX. elaborar e encaminhar as prestações de contas, quando solicitado;
- X. coordenar o serviço de segurança e vigilância do *Campus*;
- XI. controlar a movimentação dos veículos oficiais do *Campus*, bem como aqueles que estejam à disposição do *Campus*;
- XII. fazer cumprir a legislação vigente quanto à Administração Pública;
- XIII. controlar a conservação e manutenção das instalações físicas do *Campus*, com o suporte do setor de infraestrutura da Reitoria ou *Campus* ao qual a unidade esteja vinculada;
- XIV. responsabilizar-se pela elaboração de relatórios de desempenho dos serviços de sua responsabilidade;
- XV. responsabilizar-se pela guarda de documentos inerentes ao setor, considerando os prazos legais;
- XVI. orientar a elaboração do planejamento anual do *Campus* pelos outros setores do *Campus*;
- XVII. auxiliar na elaboração de processos de compras e contratações e encaminhá-los à Pró-Reitoria de Administração e Planejamento;
- XVIII. auxiliar e efetuar, quando sob sua responsabilidade, as alterações do Planejamento anual conforme cronograma apresentado pela Pró-Reitoria de Administração e Planejamento;

XIX. compatibilizar a execução orçamentária com o recurso financeiro disponibilizado pela Pró-Reitoria de Administração e Planejamento;

XX. elaborar, em conjunto com os demais setores, projetos para a obtenção de recursos financeiros extraorçamentários;

XXI. auxiliar o acompanhamento da execução dos editais do Programa de Assistência Estudantil e dos editais e compras do PNAE;

TÍTULO III - DO PATRIMÔNIO E DOS RECURSOS ORÇAMENTÁRIOS

CAPÍTULO I - DO PATRIMÔNIO

Art. 14 Os bens móveis, imóveis, intangíveis e materiais do *Campus* Avançado Ponte Nova são utilizados, exclusivamente, para a consecução de seus objetivos, com regulamentação própria e em conformidade com a legislação vigente.

CAPÍTULO II - DOS RECURSOS ORÇAMENTÁRIOS

Art. 15 A proposta orçamentária anual do *Campus* Avançado Ponte Nova é fundamentada no Plano de Desenvolvimento Institucional (PDI).

Parágrafo único. Os recursos orçamentários são oriundos da matriz orçamentária, homologada pelo Conselho Nacional das Instituições da Rede Federal de Educação Profissional, Científica e Tecnológica (CONIF), acrescidos de recursos provenientes de Termos de Execução Descentralizada (TED's), emendas parlamentares, convênios e contratos, bem como nas diretrizes estabelecidas pelo Governo Federal.

TÍTULO IV - DAS DISPOSIÇÕES GERAIS E TRANSITÓRIAS

Art. 16 O *Campus* Avançado Ponte Nova, conforme suas necessidades, poderá constituir comissões técnicas e/ou administrativas.

Art. 17 Os regulamentos e normativas internas do *Campus* Avançado Ponte Nova deverão manter conformidade com esse Regimento Interno, Regimento Geral e disposições estatutárias.

Art. 18 A distribuição dos Cargos de Direção e Funções Gratificadas será definida a critério do Diretor do *Campus* Avançado, garantida a estrutura organizacional aprovada pelo Conselho Superior.

Art. 19 Este Regimento Interno poderá ser modificado por iniciativa Diretor do *Campus* Avançado, assessorado pelo Conselho Acadêmico, desde que apresentado ao Dirigente Máximo.

Art. 20 O Diretor do *Campus* Avançado, em conformidade com a legislação vigente, poderá delegar encargos a servidores da unidade IFMG-Ponte Nova mediante expedição de portaria, observadas as especificidades dos cargos e funções.

Art. 21 Este Regimento Interno entra em vigor na data de sua publicação no Boletim de Serviços do IFMG.

ANEXO – ORGANOGRAMA DO *CAMPUS* AVANÇADO PONTE NOVA**ESTRUTURA ORGANIZACIONAL DO IFMG - *CAMPUS* AVANÇADO PONTE NOVA**

RESOLUÇÃO CONSUP Nº 31 DE 10 DE DEZEMBRO DE 2020

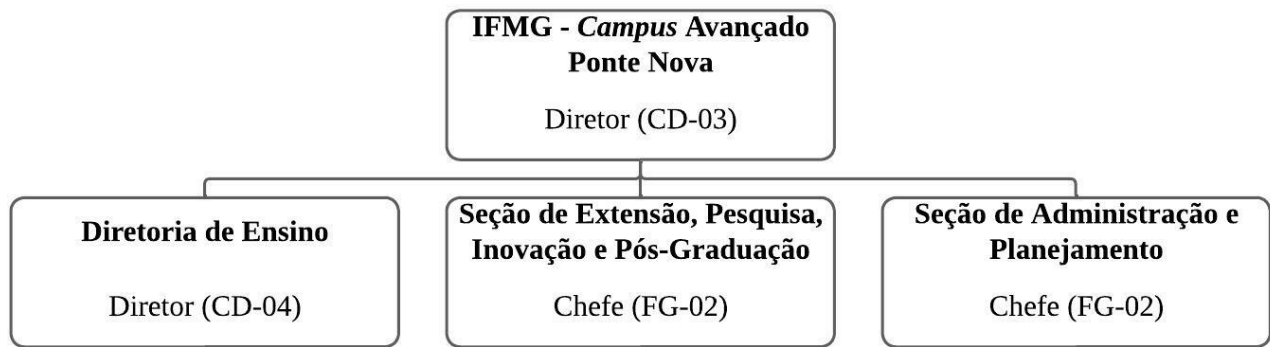

Documento assinado eletronicamente por **Kleber Gonçalves Glória, Reitor do IFMG**, em 07/11/2022, às 10:20, conforme art. 1º, III, "b", da Lei 11.419/2006.



A autenticidade do documento pode ser conferida no site <https://sei.ifmg.edu.br/consultadocs> informando o código verificador **1369091** e o código CRC **4D2CDA6C**.

23718.000417/2022-13

1369091v1

Criado por [luciana.oliveira](#), versão 8 por [angela.rangel](#) em 07/11/2022 10:18:21.